

# 設定

## 注文設定

注文に関する基本設定が可能です。



## 注文初期設定

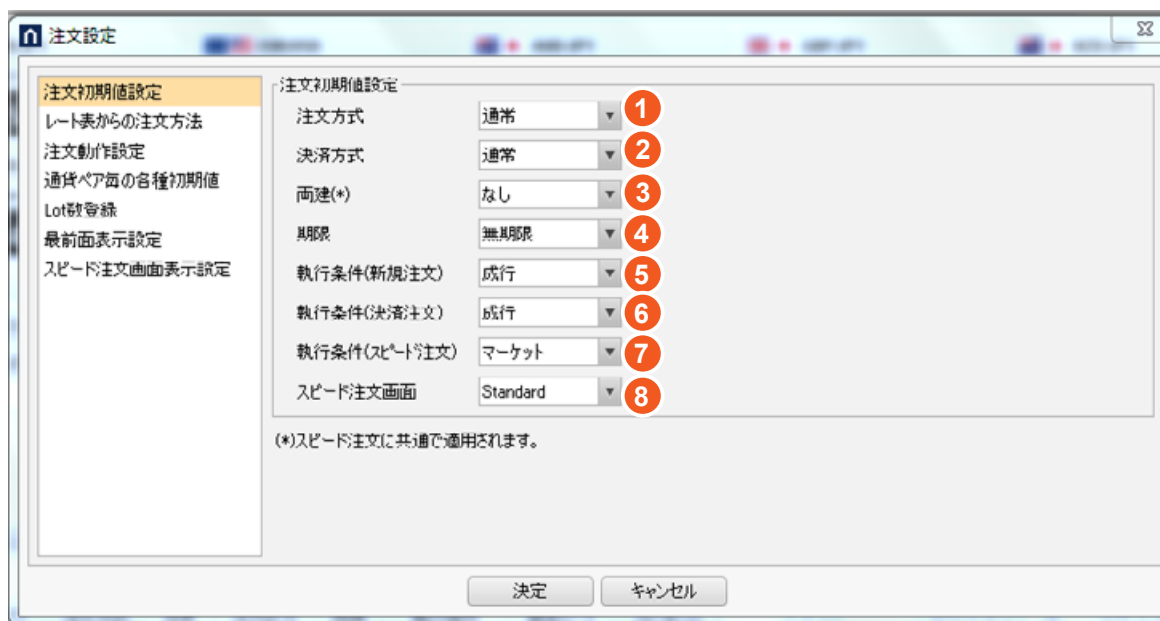

### 1 注文方式

新規注文発注時に表示させる注文を設定できます。

### 2 決済方式

決済注文発注時に表示させる注文を設定できます。

対象となる注文画面

- (1) ツールバーの「売注文」「買注文」
- (2) レート表からの注文を「通常注文」に指定した場合
- (3) ポジション一覧から「決済注文」「一括決済注文」をクリックした場合
- (4) 通貨ペア別照会の「一括売注文」「一括買注文」をクリックした場合
- (5) チャートの右クリック「売注文」「買注文」を指定した場合

### 3 両建

両建の [ あり ] [ なし ] の初期設定を行います。両建 [ あり ] に設定すると、取引画面上部に「両建あり」と表示されます。

※通常の注文、スピード注文の両方に適用されます。

外貨NEXTneo 外為 太郎様 (1000001) **両建あり** 前回ログイン日

### 5 執行条件（新規注文）

新規注文の [ 執行条件 ] の初期値を設定します。成行、指値、ストップ、マーケット、時間指定成行、時間指定指値、時間指定ストップから選択が可能です。

### 7 執行条件（スピード注文）

スピード注文の [ 執行条件 ] の初期値を設定します。成行、マーケットから選択が可能です。

### 4 期限

注文の有効期限の初期値を設定します。無期限、当日、日付指定から選択が可能です。

### 6 執行条件（決済注文）

決済注文の [ 執行条件 ] の初期値を設定します。成行、指値、ストップ、トレール、マーケット、時間指定成行、時間指定指値、時間指定ストップから選択が可能です。

### 8 スピード注文画面

スピード注文画面は Plus ・ Standard ・ Mini から選択が可能です。

## ■ レート表からの注文方法

[ レートパネル ] [ レート一覧 ] で、レートをクリックした際の注文方法を設定します。

※既に開いている [ レートパネル ] や [ レート一覧 ] に対しては、本設定は適用されませんのでご注意ください。

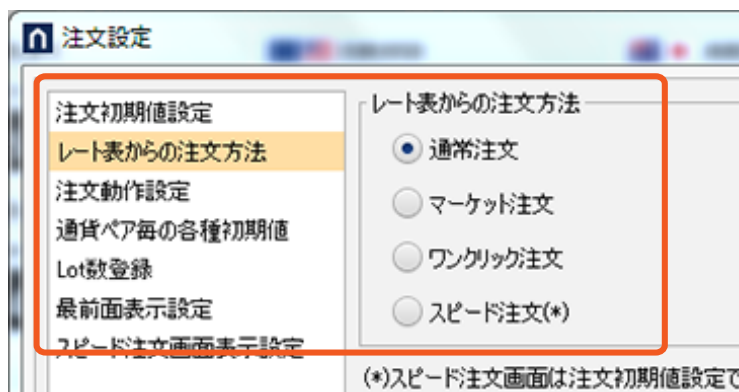

## ■ 注文動作設定

[レートパネル][レート一覧]で、レートをクリックした際の注文方法を設定します。

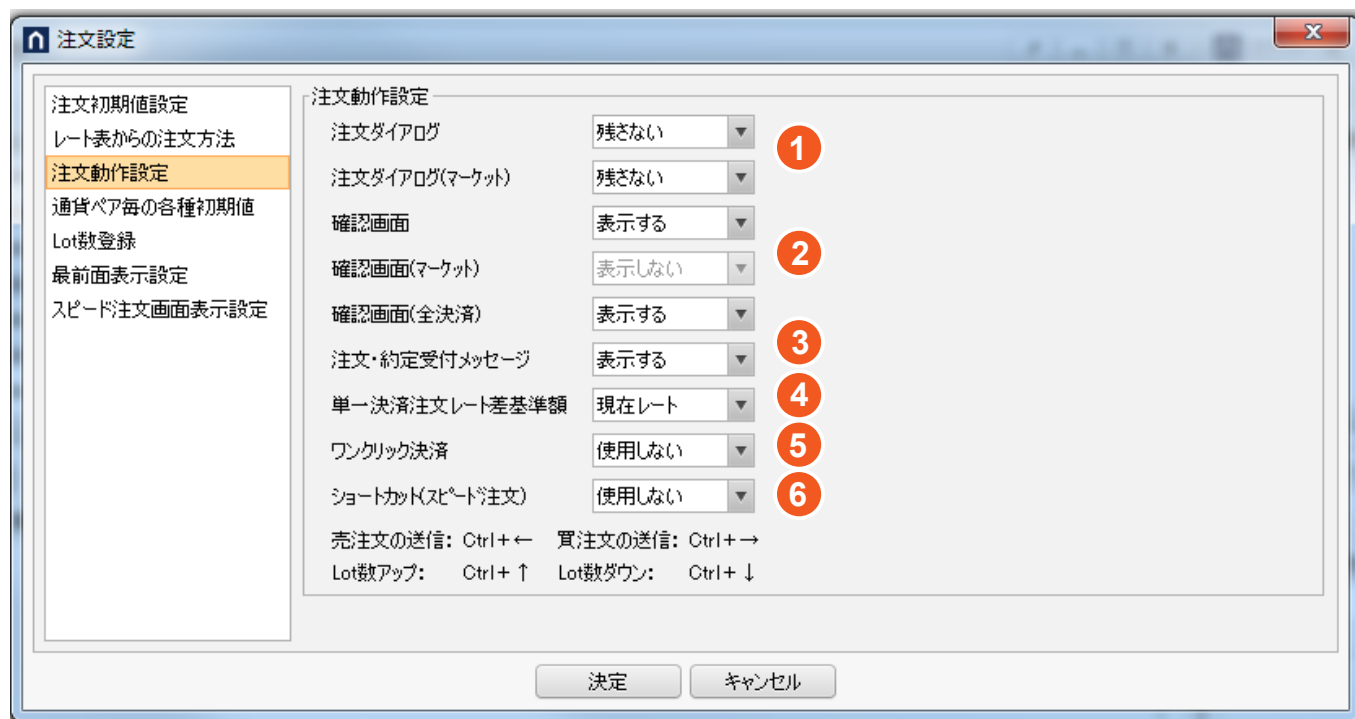

### ① 注文ダイアログ・注文ダイアログ（マーケット）

発注完了後に、注文画面をそのまま[残す][残さない]の設定をします。こちらの設定は、注文画面内の[注文ダイアログを残す]のチェックボックスのオンオフに反映されます。

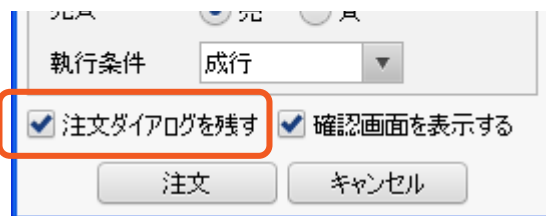

### ② 確認画面・確認画面（マーケット）・確認画面（全決済）

注文の際に確認画面を[表示する][表示しない]の設定をします。こちらの設定は、注文画面内の[確認画面を表示する]のチェックボックスのオンオフに反映されます。



### ③ 注文・約定受付メッセージ

注文・約定メッセージを [ 表示する ] [ 表示しない ] を設定します。

### ⑤ ワンクリック決済

[ ポジション照会 ] [ ポジション集計 ] で、ワンクリック決済を [ 使用する ] [ 使用しない ] を設定します。

### ④ 単一決済注文レート差基準額

決済注文画面のレート差の基準を [ 現在レート ] [ 約定価格 ] から設定します。

### ⑥ ショートカット（スピード注文）

スピード注文上でのキーボードによる下記の操作が可能になります。

- ・ [Ctrl]+[←] … 売注文の送信
- ・ [Ctrl]+[→] … 買注文の送信
- ・ [Ctrl]+[↑] … Lot 数アップ
- ・ [Ctrl]+[↓] … Lot 数ダウン

#### 注意

※スピード注文画面を複数表示されている場合は、誤発注などの危険が高まりますので、選択されている画面をよくご確認し、発注してください。

※Mac をご利用の場合、Mac に搭載された「Mission Control」などにより「ショートカット（スピード注文）」が使用できない場合がございます。

ご利用いただくにはパソコンの [ システム環境設定 ] の [ キーボード ] から割り当てられているショートカットキーの変更が必要となります。

## ■ 通貨ペア毎の各種初期値



### ① 基準 Lot

注文 Lot 数を設定します。

※通常の注文、スピード注文の両方に適用されます。

### ③ 許容スリップ

マーケット注文での許容スリップ (スリッページ) の値幅を設定します。

※通常の注文、スピード注文の両方に適用されます。

### ② トレール幅

トレール注文の値幅を設定します。

※通常の注文、スピード注文の両方に適用されます。

### ④ 指値幅・ストップ幅

注文画面で執行条件が [指値] もしくは [ストップ] の際の項目 [レート幅] の値幅を設定します。

## 5 決済指値幅・決済ストップ幅

決済注文画面で執行条件が [ 指値 ] もしくは [ ストップ ] の際の値幅を設定します

※通常の注文、スピード注文の両方に適用されます。

## 7 一括変更

[ 基準 Lot 数 ][ 許容スリップ ][ 指値幅 ][ ストップ幅 ][ 決済指値幅 ][ 決済ストップ幅 ] を、全通貨ペアに対して、一括で設定します。

## 6 規定値に戻す

通貨ペア毎の各設定を初期状態にします。

### 注意

※[ 両建 ][ 通貨ペア毎の各種初期値 ] については通常行う注文画面の設定と共通になります。それぞれの注文画面のご利用前に必ず設定を確認してお取引を行ってください。

## Lot 数登録

注文画面およびスピード注文画面の「Lot 数」欄の選択肢に任意の Lot 数を最大 16 件登録できます。



## ■ 最前面表示設定

注文画面を独立化した後に最前面化した際の、初期設定を行います。

注文設定

注文初期値設定  
レート表からの注文方法  
注文動作設定  
通貨ペア毎の各種初期値  
Lot数登録  
**最前面表示設定**  
スピード注文画面表示設定

最前面表示設定

注文画面・スピード注文画面

その他の画面

・「注文画面・スピード注文画面」に含まれる画面は以下の通りです。  
新規注文画面、決済注文画面、一括決済注文画面、全決済注文画面、注文取消確認画面、注文変更画面、スピード注文画面

・「その他の画面」に含まれる画面は以下の通りです。  
レートパネル、レート一覧、注文中一覧、ポジション照会、通貨ペア別照会、口座照会、スワップ履歴、取引条件一覧、チャート、取引履歴、注文履歴、入出金履歴、スワップポイント振替履歴

決定 キャンセル

### ⚠ 注意

※最前面表示設定を変更した場合は、既にかかっているウィンドウには反映されません。一度ウィンドウを閉じてから、再度立ち上げてください。



# － 設定 － 通貨ペア設定

## ■ 通貨ペア設定

チャートと注文画面に表示されるプルダウンメニュー内の通貨ペアとその表示順を設定することが可能です。

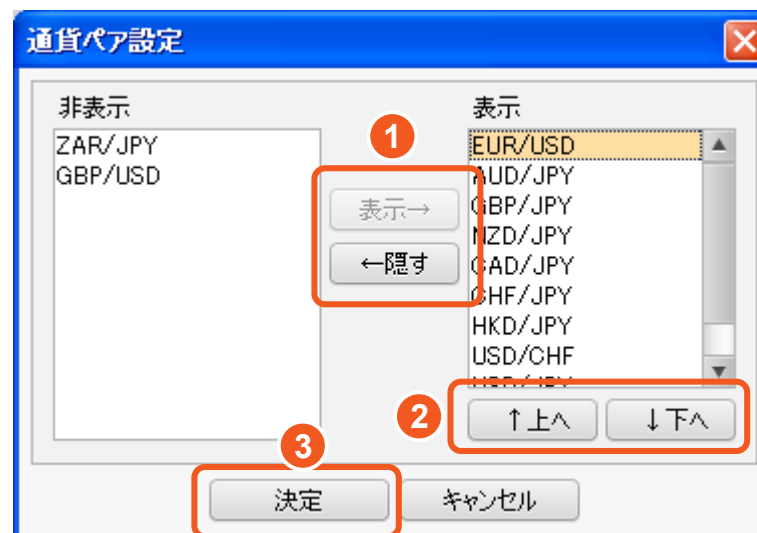

- 1 通貨ペアの表示非表示を選択します。
- 2 通貨ペアの表示順を変更します。
- 3 設定後は [ 決定 ] ボタンをクリックして反映します。

### ⚠ 注意

※通常の行う注文画面の設定とスピード注文とも共通になります。それぞれの注文画面のご利用前に必ず設定を確認してお取引を行ってください。

## ■ 各種設定の保存

取引画面のレイアウトや [ 注文設定 ] の設定を保存します。

[ 各種設定の保存確認 ] の画面が表示されますので、[ はい ] をクリックすると設定が保存されます。

The screenshot shows the '設定' (Settings) screen of the NEXTneo app. The user is identified as '外為 太郎様 (1000001) 両建あり'. The top navigation bar includes '設定', '表示', '情報', 'チャート', '入出金', '履歴検索/報告書', and 'サポート'. A dropdown menu is open, listing various settings options. The option '各種設定の保存' (Save All Settings) is highlighted with a red rectangle and a mouse cursor. Other options include '注文設定', '通貨ペア設定', 'リミッターメール設定', '通知メール設定・メアド変更', 'パスワード変更', 'サウンド設定', '各種設定の初期化', 'ログアウト', 'バージョン', and '終了'. The background shows a 'レートパネル' (Rate Panel) with data for USD/JPY and CAD/JPY.

設定項目	値
有効評価額	3,001,748
レートパネル	レート一覧
USD/JPY	BID: 83.217, ASK: 83.217
CAD/JPY	BID: 84.021, ASK: 84.021

# リミッターメール設定

指定した通貨ペアに条件を設定し、実勢レートが指定した条件にヒットすれば、登録したメールアドレス宛てにリミッターメールを送信します。  
リミッターメールは、最大3件まで登録できます。



## 登録方法



1 [追加] ボタンをクリックします。

- 2 通貨ペアを選択します。
- 3 登録しているメールアドレスを選択します。メールアドレスは、メニュー [ 設定 ] > [ 通知メール設定・メアド変更 ] より、追加と削除が可能です。
- 4 [ 条件1 (Bid) ] を選択します。
- 5 [ 条件2 ] を選択します。[ 条件1 (Bid) ] のレートに対して [ 以上になったら ] [ 以下になったら ] メールを送信する設定です。
- 6 [ 期限 ] を選択します。6日以内となります。
- 7 入力後、[ 決定 ] ボタンをクリックして登録完了です。

注文の受付や約定など、各種メール通知の受信設定、メールアドレスの追加・編集・削除が可能です。



## ■ 受信設定

各項目のチェックボックスのオンオフを設定して [ 決定 ] ボタンをクリックすると設定されます。

※ [ 追証チェック抵触メール ] [ 追証 / 強制決済メール ] [ 注文自動取消メール ] [ 約定即時決済メール ] は対応しておりません。

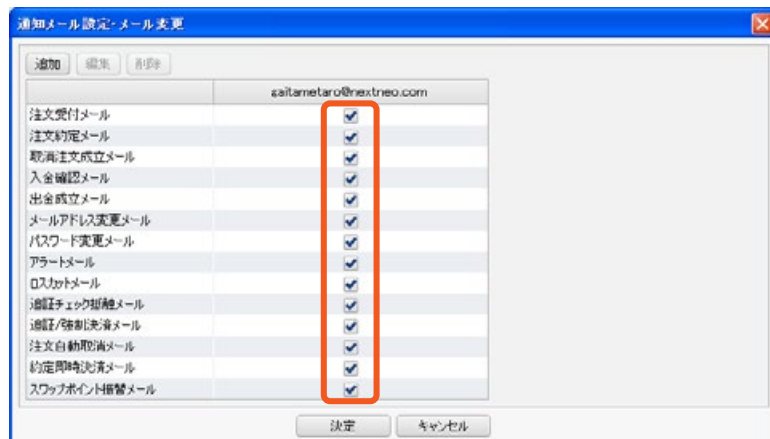

## ■ メールアドレスの追加

[追加] ボタンをクリックし、[メールアドレス追加] ウィンドウからメールアドレスを入力して [OK] ボタンをクリックすると追加されます。



## ■ メールアドレスの編集

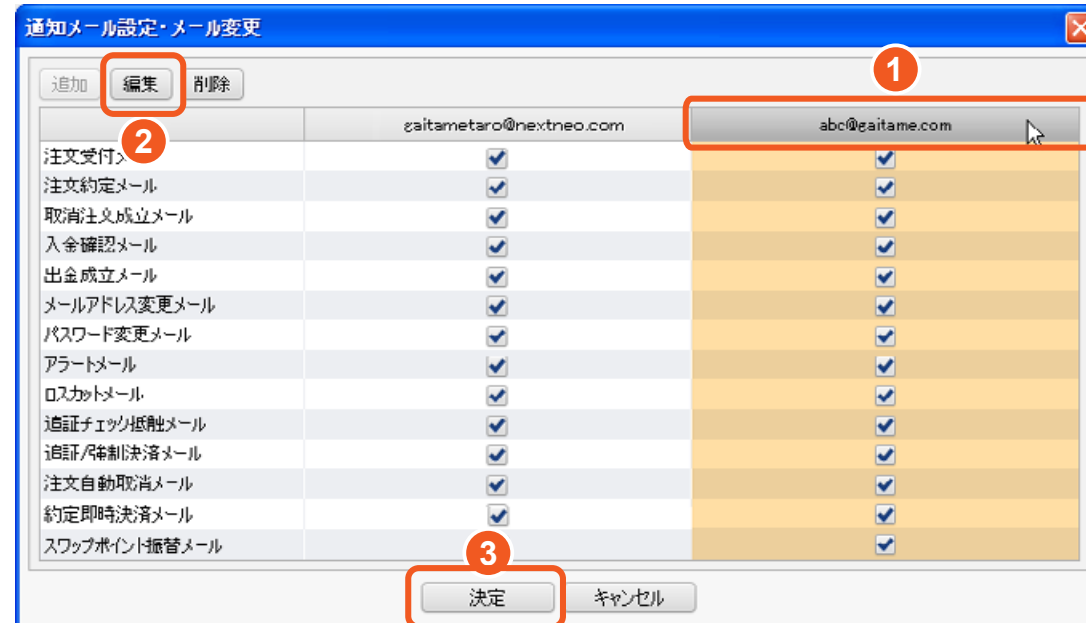

1 編集したいメールアドレスが表示されているエリアをクリックして選択すると、[編集] ボタンがアクティブになります。

2 [編集] ボタンをクリックして表示される [メールアドレス編集] ウィンドウで、入力されているメールアドレスを訂正します。



3 [OK] ボタンをクリックすると編集が完了します。

## ■ メールアドレスの削除

通知メール設定・メール変更

追加 編集 **削除**

1

2

	gaitametar@nextneo.com	abc@gaitame.com
注文受付メール	<input checked="" type="checkbox"/>	<input checked="" type="checkbox"/>
注文約定メール	<input checked="" type="checkbox"/>	<input checked="" type="checkbox"/>
取消注文成立メール	<input checked="" type="checkbox"/>	<input checked="" type="checkbox"/>
入金確認メール	<input checked="" type="checkbox"/>	<input checked="" type="checkbox"/>
出金成立メール	<input checked="" type="checkbox"/>	<input checked="" type="checkbox"/>
メールアドレス変更メール	<input checked="" type="checkbox"/>	<input checked="" type="checkbox"/>
パスワード変更メール	<input checked="" type="checkbox"/>	<input checked="" type="checkbox"/>
アラートメール	<input checked="" type="checkbox"/>	<input checked="" type="checkbox"/>
ロスカットメール	<input checked="" type="checkbox"/>	<input checked="" type="checkbox"/>
追証チェック抵触メール	<input checked="" type="checkbox"/>	<input checked="" type="checkbox"/>
追証/強制決済メール	<input checked="" type="checkbox"/>	<input checked="" type="checkbox"/>
注文自動取消メール	<input checked="" type="checkbox"/>	<input checked="" type="checkbox"/>
約定即時決済メール	<input checked="" type="checkbox"/>	<input checked="" type="checkbox"/>
スワップポイント振替メール	<input checked="" type="checkbox"/>	<input checked="" type="checkbox"/>

決定 キャンセル

① 削除したいメールアドレスが表示されているエリアをクリックして選択すると、[ 削除 ] ボタンがアクティブになります。

② [ 削除 ] ボタンをクリックすると削除が完了します。

※削除の確認画面は表示されません。[ 削除 ] ボタンをクリックすると即削除されますのでご注意ください。

ログインパスワードの変更が可能です。

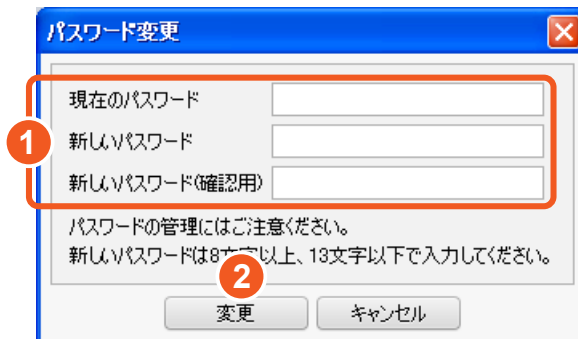
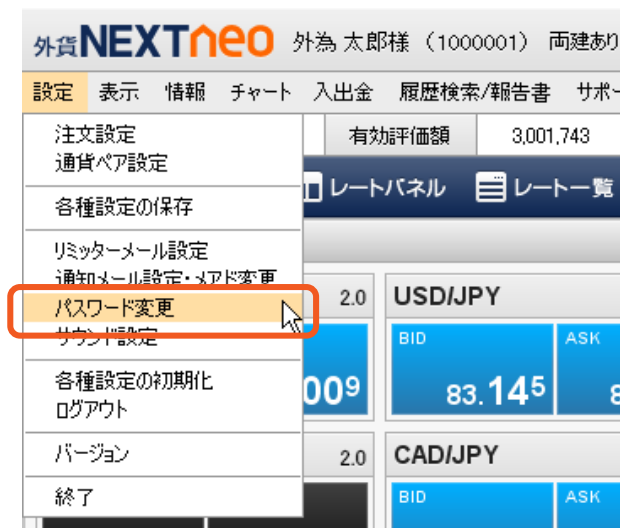

- 1 現在のパスワードと新しいパスワードを入力してください。
- 2 入力後 [ 変更 ] ボタンをクリックすると変更が完了します。



約定音とアラート音の音量を設定します

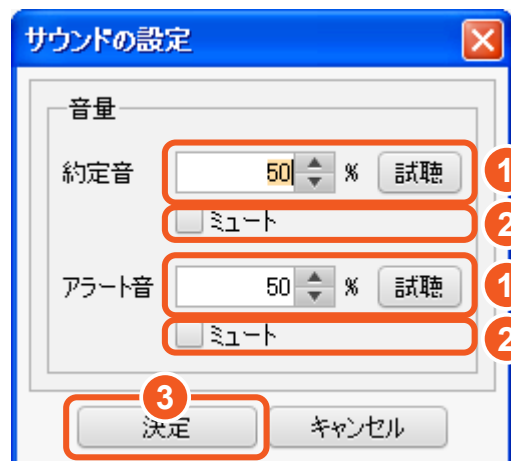

- 1 音量の調整を行います。  
視聴が可能です。
- 2 チェックするとミュートになります。
- 3 設定後、[ 決定 ] ボタンをクリックすると設定が完了します。

画面のレイアウトや [ 注文設定 ] [ 通貨ペア設定 ] [ サウンド設定 ] などの設定値を初期状態に戻します。

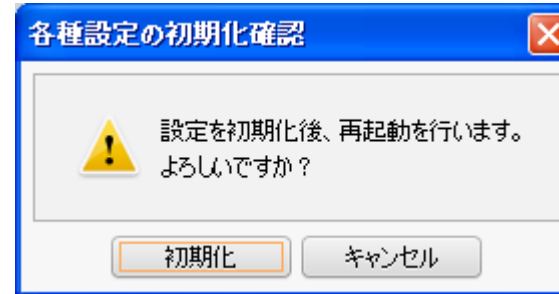

[ 初期化 ] ボタンをクリックすると、再起動の上、設定が初期化されます。